

원천징수, 쉽게 따라 하기

ver 1.0

2014.07

만든 이	김정현	영등포구마을공동체생태계조성지원단
	전경하	마포구마을생태계지원단
	김시화	서울시 마을공동체 종합지원센터
감수	세무사 정해양	한백세무회계사무소

서울시 마을공동체 종합지원센터
Seoul Community Support Center

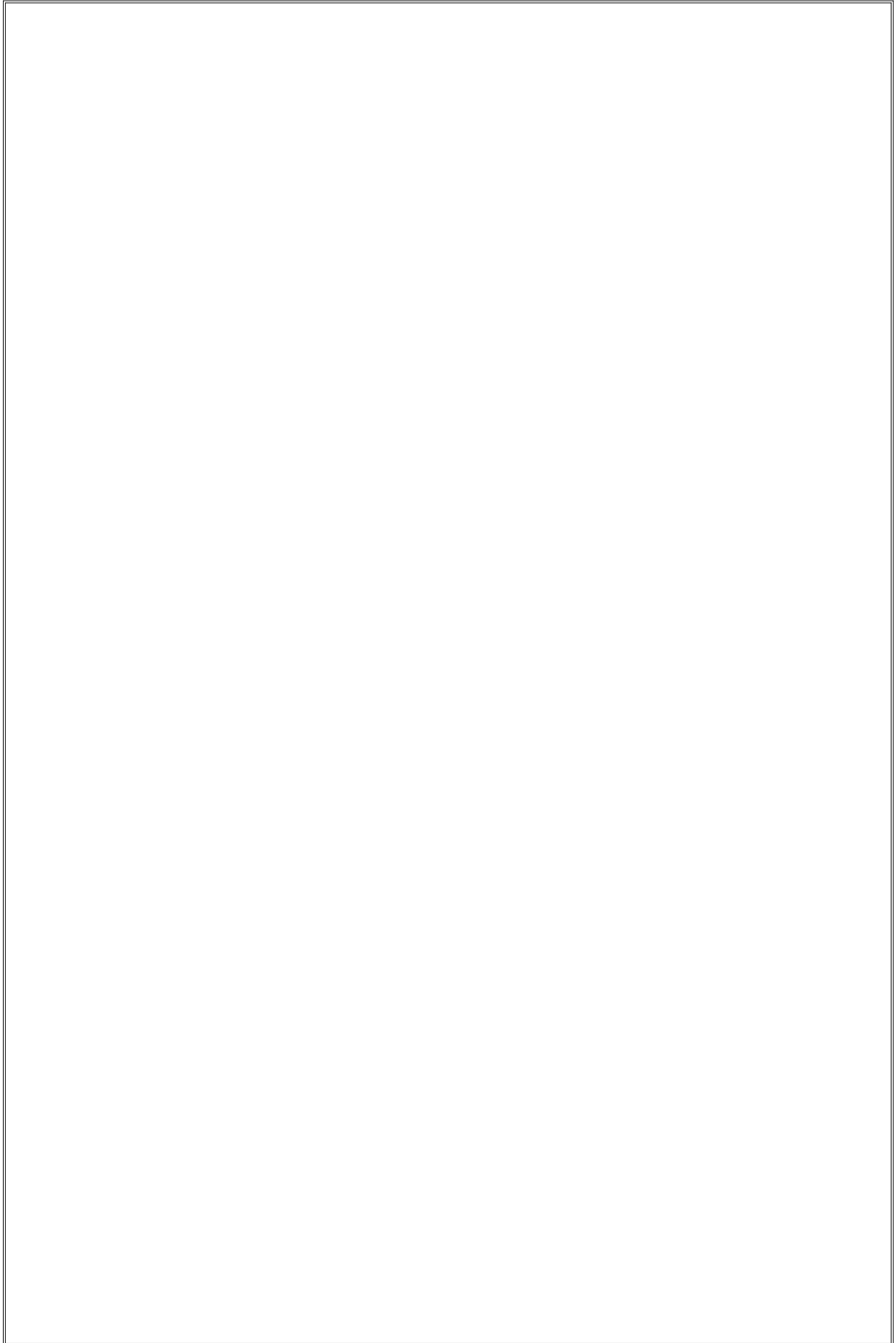

□ 원천징수란

- 상대방의 소득 또는 수입이 되는 금액을 지급할 때, 이를 지급하는 자가 그 지급 금액의 일부를 세금으로 미리 징수하여 국가에 납부하는 제도
- 원천징수는 소득세(국세)와 지방소득세 특별징수분(지방세)을 합한 것을 지칭

□ 원천징수대상소득

- 기타소득(강연료, 상금, 원고료, 회의참석비, 활동비 등)
- 이자(배당)소득, 사업소득, 근로소득, 연금소득, 퇴직소득 등

□ 원천징수의무자

- 원천징수 대상이 되는 소득이나 수입금액을 지급할 때, 이를 지급하는 자 (개인이나 법인)
 - ※ 외부강사를 초빙하여 강사료 등을 지급할 경우, 주민(단체) 대표자가 원천징수 의무자임
- 예시) 자치구 마을생태계조성지원단, 자치구 마을지원센터, 마을사업지기 등

□ 원천징수대상소득금액

기타소득 총수입금액 - 필요경비(80%) = 기타소득금액

기타소득금액이 5만원 이하이면, 과세최저한으로 소득세를 과세하지 않는다.
즉, 신고·납부대상이 되지 않는다.

○ 지급금액(=기타소득 총수입금액) 이 **25만원을 초과하는 경우**

※ 25만 원 이하의 기타소득은 원천징수 대상이 아님

※ 1인 1달 총 합 기준

예시1) 홍길동, 3월 1주 강사비 200,000원, 3월 3주 강사비 200,000원의 경우

⇒ 3월 총 강사비가 400,000원이므로 원천징수 대상

예시2) 홍길동, 3월 1주 강사비 200,000원, 3월 2주 회의참석비 100,000원의 경우

⇒ 3월 총 지급비가 300,000원이면, 지급 항목이 강사비, 회의참석비로 별도의 건이어도 원천징수 대상 (**경우에 따라 다를 수는 있음. 세부 상담 필요**)

□ 원천징수세액 계산법

○ 기본 원칙

예시) 강사료가 350,000원일 경우

- 1) 전체 지급할 금액에서 필요경비 80%를 제외한 '기타소득금액'을 산출
 $350,000\text{원} - (350,000\text{원} \times 0.8 = 280,000\text{원}) = 70,000\text{원}$
- 2) 위 산출금액(70,000원)의 20%를 소득세로, 소득세의 10%를 지방소득세로 징수
소득세 : $70,000\text{원} \times 0.2 = 14,000\text{원}$
지방소득세 : $14,000\text{원} \times 0.1 = 1,400\text{원}$
원천징수세액 = 소득세 14,000원 + 지방소득세 1,400원 = 15,400원
- 3) 실지급액 = 강사료 350,000원 - 원천징수세액 15,400원 = 334,600원

○ 간단 계산법

예시) 강사료가 350,000원일 경우

- 1) 원 지급금의 4%를 소득세로, 0.4%를 지방소득세로 징수
소득세 : 강사료 350,000원 $\times 0.04 = 14,000\text{원}$
지방소득세 : 강사료 350,000원 $\times 0.004 = 1,400\text{원}$
원천징수세액 = 소득세 14,000원 + 지방소득세 1,400원 = 15,400원
- 2) 실지급액 = 강사료 350,000원 - 원천징수세액 15,400원 = 334,600원

□ 원천징수세액 신고·납부 방법

- 원천징수이행상황신고서 제출
(별도의 서식 제출이 아닌 원천징수세액 납부의 전 과정을 의미)
- 강사료 등을 지급한 날이 속하는 달의 다음달 10일까지 관할세무서에 신고·납부(원칙)
예시) 강사비 6월 30일 지급 시 : 7월 10일까지 신고·납부
강사비 7월 1일에 지급 시 : 8월 10일까지 신고·납부

※ 주의. 꼭 읽어보세요!!

- 기타소득지급명세서 제출 - 원천징수의무자
 - 원천징수 대상자의 인적사항 및 대상별 지급액(건 수와 상관없음)에 대해 반드시 신고해야 함. 안하면 신고누락금액의 2% 가산세
 - 다음 년도 2월말까지 세무서 또는 홈택스 상으로 신고 (1.1~2월말 사이에만 신고 가능)
- 방법 1. 세무서 신고 및 납부
 - 장점 : 국세조사관과의 1대1 상담이 가능/ 공인인증서 발급이 필요 없음
 - 단점 : 매달 직접 방문하여 신고·납부하는 번거로움
대기 시간이 많이 소요되거나,
담당자에 따라 진행 시간이 많이 소요될 수 있음
- 방법 2. 인터넷 신고 및 은행 납부
(※지방소득세 특별징수분은 e-택스에서 납부까지 가능)
 - 장점 : 한 번 배워두면 그 다음부터는 몇 분 안에 똑딱! 손쉬운 해결이 가능
 - 단점 : 공인인증서 발급이 필수
세부 진행절차와 주의사항을 세심히 살피고 진행해야 하므로,
처음에는 다소 어려울 수 있음

소득세 ⇒ 국 세 ⇒ 국세청 홈택스(<http://www.hometax.go.kr/>)

지방소득세 특별징수분 ⇒ 지방세 ⇒ e-택스(<http://etax.seoul.go.kr/>)

◎ 소득세(국세) 납부 방법 ◎

국세청 홈택스 홈페이지 주소

<http://www.hometax.go.kr/>

- ※ 윈도우 7 이상 사양의 컴퓨터 사용 권장
- ※ 윈도우 7 미만의 사양의 컴퓨터를 사용할 경우, 화면이 제대로 나타나지 않거나, 자동으로 꺼지는 경우가 발생할 수 있음
- ※ 접속 오류가 발생하거나 접속 실패 시,
다른 컴퓨터로 프로그램 접속, 사용 권장

[1] 국세청 홈택스 홈페이지 첫 화면

[2] 회원가입 ※ 자치구 마을생태계조성지원단 기준

- 1) 국세청 홈택스를 이용하기 위해서는 반드시 회원가입을 해야 합니다.
- 2) 등록된 법인이 아닐 경우, '개인'으로 회원가입
 - ex) 자치구 마을생태계조성지원단
 - 자생단 대표자 개인 명의로 회원가입, 자생단 대표자의 개인 공인인증서로 로그인
- 3) 등록된 법인의 경우 '단체'로 회원가입 / 법인설립허가증 有
(고유번호증의 유무와는 관계없음)
 - ex) 서대문 마을지원센터 (법인 민간위탁)
 - 법인 명의로 회원가입, 법인 공인인증서로 로그인
- 4) 설치하라고 안내되는 프로그램은 모두 설치 / 모두 확인

[3] 로그인 화면

홈 > 회원가입 > 일반사용자 로그인

로그인

회원코드란? 각 페이지의 고유번호로 회원코드 검색을 통해 원하는 회원으로 바로 이동이 가능한 기능입니다

회원코드 A01 바로가기 ?

- 홈택스의 일부 컨텐츠(이용안내/홈택스민원상담 등)를 제외하고는 로그인을 해야만 이용할 수 있습니다.
- 처음 방문한 사용자는 회원가입 버튼을 클릭하고 회원가입해주세요.

일반 사용자	정부기관 사용자
<p>공인인증서로 로그인</p> <p>> 공인인증서 등록</p> <p>> 공인인증서 안내</p> <p>공인인증서 로그인</p>	<p>일반 사용자 아이디로 로그인</p> <p>아이디 <input type="text"/></p> <p>비밀번호 <input type="password"/></p> <p>> 아이디/비밀번호 찾기</p> <p>로그인 LOG IN</p> <p><input type="checkbox"/> ID저장</p>
추천!!	오류 발생 多
<p>? 이용안내 > 회원가입</p>	

※ 공인인증서로 로그인하는 것을 추천합니다.

일반 사용자 아이디로 로그인 시 오류가 다수 발생할 수 있습니다.

[4] 인증서 선택

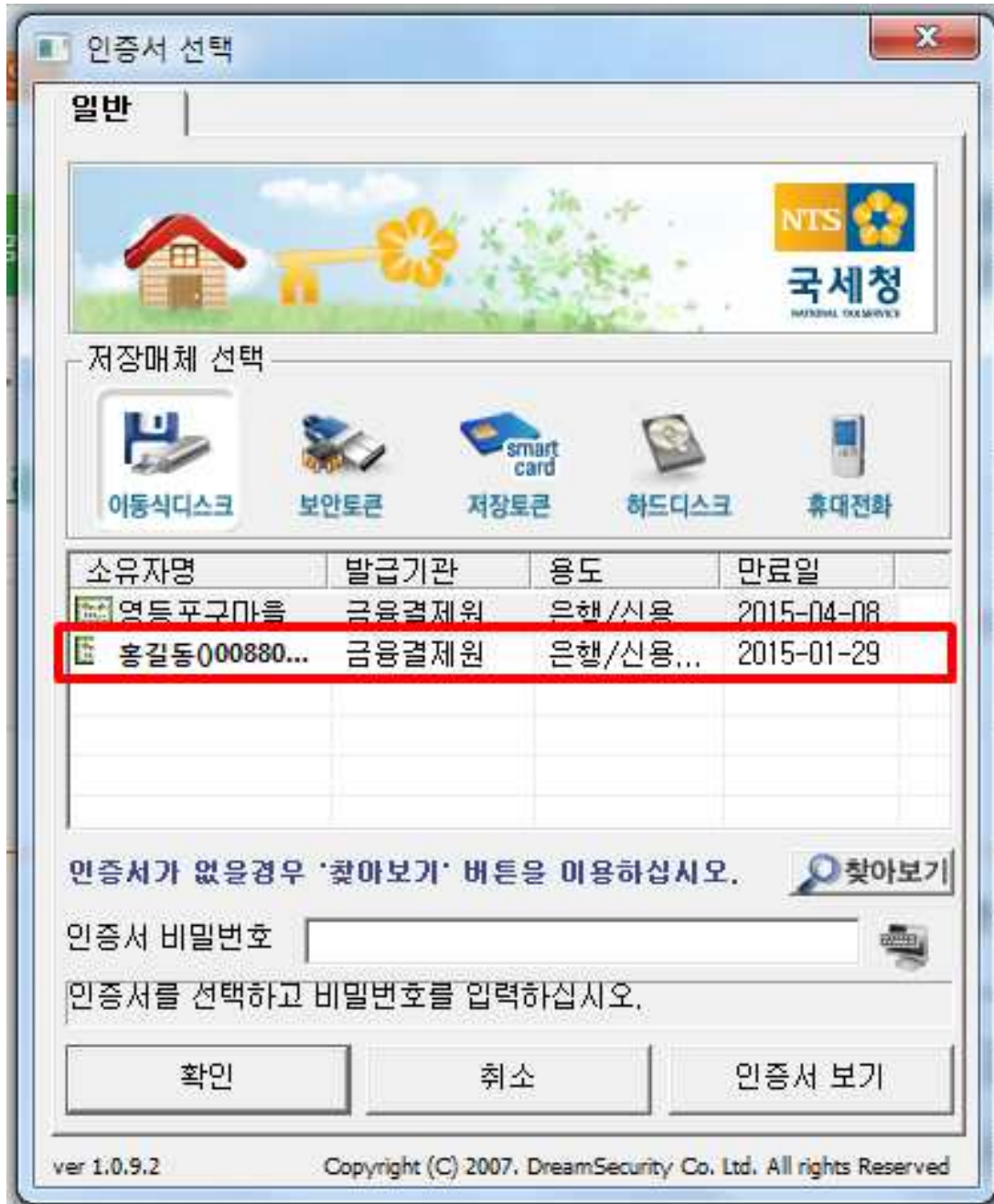

※ 회원가입 시 입력한 대표자의 개인공인인증서로 로그인합니다.

ex)영등포 마을생태계조성지원단 : 단장 홍길동의 개인공인인증서로 로그인

[5] 로그인 완료 - 원천세신고 클릭

1) 로그인 완료 후 왼쪽 상단에 뜨는 '000 고객님 (개인사업자)'를 확인합니다.

2) 왼쪽 하단의 '세금 신고' 부분의 세 번째 항목 '원천세 신고'를 클릭합니다.

[6] 원천세신고 클릭 시 화면

The main content area is titled '원천세' (Withholding Tax). It features a breadcrumb trail: '홈 > 세금신고·신고분납부 > 세금신고 > 원천세'. A progress bar shows four steps: 'STEP 01 세금신고', 'STEP 02 신고확인' (with sub-steps '오류확인' and '확인'), 'STEP 03 세금납부', and 'STEP 04 납부확인'. The current step is 'STEP 01 세금신고'.

Under 'STEP 01 세금신고', there is a text box explaining that multiple returns for the same period are accepted up to the deadline, and that payment status and return details are confirmed in 'STEP 02 신고확인'. Below this, there are links for '신고서 작성·전송' (Return Form Writing/Transmission) and '국세청 원천징수(연말정산)안내' (Korea Revenue Authority Withholding Tax/Year-end Tax Settlement Guide).

A section titled '직접 작성하는 방법' (Direct Writing Method) states that users can write and submit returns directly by tax category. It lists a 4-step process: '1. 신고서 작성' (Write return form), '2. 오류 검증' (Check for errors), '3. 신고서 전송' (Transmit return form), and '4. 접수증 확인' (Check receipt). At the bottom of this section are buttons for '정기신고' (Regular return), '수정신고' (Amended return), and '기한 후 신고' (Return after deadline).

On the left side, there is a '회원정보' (Member Information) section with fields for '홍길동 고객님의 (개인사업자)' and options for '꼭지 0건', 'MY 홈택스', '회원정보수정', and '로그아웃'. Below this is a '세금신고·신고분납부' (Tax Return/Payment) menu with categories like '부가가치세', '원천세', '종합소득세', '양도소득세', '증여세', '해외금융계좌신고서', '개별소비세', and '교육세'.

[7] 세금신고 - 신고서 작성하기 클릭

원천세

금액을 통해 현하는 확인으로 바로 미종이 가능한 기종입니다.

화면코드 C04 [바로가기 ?](#)

STEP 01 세금신고

- 귀속, 지급연월이 동일한 신고서를 여러번 신고하면 기한까지 최종 신고한 자료를 인정합니다.
- 접수증 및 신고요약정보는 [STEP02신고확인]에서 확인할 수 있습니다.

신고서 작성·전송

국세청 원천징수(연말정산)안내

꼭 확인하세요

직접 작성하는 방법

신고서를 직접 항목별로 작성하여 신고 할 수 있습니다.

1. 신고서 작성 > 2. 오류 검증 > 3. 신고서 전송 > 4. 접수증 확인

방법 1

정기신고 수정신고 기한 후 신고

신고서 작성하기

(매월 신고납부기한) 지급월의 다음월 10일까지

(반기 신고납부기한) (1~6월지급)7월10일, (7~12월지급)1월10일까지

*정기신고시에만 환급신청할 수 있으며

환급신청서는 수정신고할 수 없으므로

국세환급금계좌를 정확히 작성하여야 합니다.

> 작성연습

클릭하기!

※ 설치 프로그램 안내 시, 모든 프로그램을 설치해 주세요~

설치하지 않을 경우 오류가 발생할 수 있습니다.

[8] '홈택스 원천징수이행상황신고 이용안내' 팝업 창 끄기

- 1. 지급연월을 기준으로 다음월 10일까지 신고납부합니다.
 * 기간 내 납부하지 않으면 원천징수세액 납부불성실가산세가 있습니다.
- 2. 동일 귀속, 지급연월의 신고서는 신고납부기한까지 최종전송한 신고서 1건만 유효합니다(단, 귀속, 지급에 다른 신고서는 각각 접수됩니다)
 * 신고납부기한 이전이라면 재작성하여 전송합니다.
- 3. 국세청에 전송한 신고서를 삭제하려면 홈택스 자료실의 "전자신고 삭제요청서"를 작성하여 관할세무서에 제출합니다.
- 4. 사업자등록번호가 없는 개인납세자의 경우 전자신고 하실 수 없습니다.
 관할세무서에 서면으로 제출하시기 바랍니다.
 * [국세청홈페이지-국세정보-세무서식] 메뉴에서 「원천징수이행상황신고서」를 검색하여 다운로드 **서식찾기 바로가기**를 눌러주세요.
 * 오늘 하루 다시 보지 않겠습니다.

Red annotations on the screenshot include:

- A red arrow pointing from the text '팝업창 끄기!' to the top right corner of the pop-up window.
- A red box around the text '서식찾기 바로가기' in the fourth instruction, with a red arrow pointing to it and the text '누르지 말기!'.

※ '홈택스 원천징수이행상황신고 이용안내' 팝업 창은, 무시하시고 그냥 꺼주세요.

※ 팝업창 하단의 '서식찾기 바로가기'는 누르지 마세요. 혼란만 가중됩니다.

[9] 사업자기본사항입력 1 - 사업자등록번호

원천세 정기신고 2014년 07월 제출분(정기신고)

01 기본사항

사업자 ※사업자등록번호를 확인해야만 원천징수의무자 세부사항을 입력할 수 있습니다.

제출연월 2014년 07월 귀속연월 2014년 월 지급연월 2014년 06월

사업자등록번호 - -

고유번호증 '고유번호' 입력 후 '확인' 클릭

신고구분

구분 매월 반기 소득처분구분 소득처분신고 환급신청구분 환급신청

원천징수의무자 표시항목은 선택사항입니다.

법인명(상호) 일괄납부여부 예 아니오

대표자(성명) 사업자단위과세여부 예 아니오

E-mail 주소 전화번호

사업장소재지

소득종류선택

신고하고자 하는 소득의 종류를 모두 선택하십시오.
선택한 소득에 따라 다음화면이 구성되며, 소득별 원천징수내역을 입력할 수 있습니다.

근로소득 퇴직소득 사업소득 기타소득 연금소득 이자소득
 배당소득 저축해지추징세액 양도소득 법인원천 수정신고(세액)

◆ 신고서 부표(위쪽) 작성여부 (x)

※ 다른사항을 입력하기 전에, 사업자등록번호를 먼저 입력해 주세요.

사업자등록번호는 고유번호증의 '고유번호'를 입력해 주시고,
입력 완료 후, 꼭 '확인' 버튼을 클릭해 주세요.

[10] 사업자등록번호 '확인' 클릭하면 뜨는 화면

01 사업자기본사항입력

사업자 ※사업자등록번호를 확인해야만 원천징수의무자 세부사항을 입력할 수 있습니다.

제출연월	2014 년 07 월	귀속연월	2014 년 06 월	지급연월	2014년06월
사업자등록번호	107 - 80 - 11203 <input checked="" type="checkbox"/> 확인				

신고구분 ※귀속,지급연월 수정은 [신고서작성] 버튼을 클릭후 신고서를 새로 작성하세요

구분	<input checked="" type="radio"/> 매월 <input type="radio"/> 반기	소득처분구분	<input type="checkbox"/> 소득처분신고	<input type="checkbox"/> 환급신청구분	<input type="checkbox"/> 환급신청
----	--------------------------------------------------------------	--------	---------------------------------	---------------------------------	-------------------------------

원천징수의무자 표시항목은 선택사항입니다.

법인명(상호)	영등포구 마을공동체 생태계 조	일괄납부여부	<input type="radio"/> 예 <input checked="" type="radio"/> 아니오
대표자(성명)	홍길동	사업자단위과세여부	<input type="radio"/> 예 <input checked="" type="radio"/> 아니오
E-mail 주소		전화번호	0226360414
사업장소재지	서울특별시 영등포구 도림로139길 11-1 2층 일부동(문래동2가)		

소득종류선택

신고하고자 하는 소득의 종류를 모두 선택하십시오.
 선택한 소득에 따라 다음화면이 구성되며, 소득별 원천징수내역을 입력할 수 있습니다.

<input type="checkbox"/> 근로소득	<input type="checkbox"/> 퇴직소득	<input type="checkbox"/> 사업소득	<input type="checkbox"/> 기타소득	<input type="checkbox"/> 연금소득	<input type="checkbox"/> 이자소득
<input type="checkbox"/> 배당소득	<input type="checkbox"/> 저축해지추징세액	<input type="checkbox"/> 양도소득	<input type="checkbox"/> 법인원천	<input type="checkbox"/> 수정신고(세액)	

신고서 부표(뒤쪽) 작성여부 (x)

※ 사업자등록번호를 입력하고, '확인' 버튼을 누르면, 상단 그림의 네모 박스 안의 부분이, 자동적으로 기입되어 나타납니다.

[11] 사업자기본사항입력 2 - 제출연월, 귀속연월, 지급연월

원천세 정기신고 2014년 07월 제출분(정기신고)

01 사업자기본사항입력

사업자 *사업자등록번호를 확인해야만 원천징수의무자 세부사항을 입력할 수 있습니다.

제출연월 2014년 07월 귀속연월 2014년 06월 지급연월 2014년 06월

사업자등록번호 [] - [] - [] [확인]

신고구분

구분 매월 반기 소득처분구분 소득처분신고 환급신청구분 환급신청

원천징수의무자 표시항목은 선택사항입니다.

법인명(상호)	<input type="text"/>	일괄납부여부	<input type="radio"/> 예 <input checked="" type="radio"/> 아니오
대표자(성명)	<input type="text"/>	사업자단위과세여부	<input type="radio"/> 예 <input checked="" type="radio"/> 아니오
E-mail 주소	<input type="text"/>	전화번호	<input type="text"/>
사업장소재지	<input type="text"/>		

소득종류선택

신고하고자 하는 소득의 종류를 모두 선택하십시오.
선택한 소득에 따라 다음화면이 구성되며, 소득별 원천징수내역을 입력할 수 있습니다.

근로소득 퇴직소득 사업소득 기타소득 연금소득 이자소득
 배당소득 저축해지추징세액 양도소득 법인원천 수정신고(세액)

◆ 신고서 부표(뒤쪽) 작성여부 (x)

1) 제출연월 : 기입 월(자동기입)

2) 귀속연월 : 돈을 지급하는 원인이 발생한 월

ex) 6월 활동비 = 귀속연월 6월

3) 지급연월 : 실제로 돈을 지급한 월

ex) (현재 시기가 7월) 3월 활동비를 7월에 납부·신고하는 경우, 가산세를 지급해야 하는 것이 원칙이나, 지급연월을 7월(당월) 또는 6월(전월) 선택하면 가산세를 지급하지 않고 납부할 수 있음

[12] 사업자기본사항입력 3 - 기타소득 선택

이 사업자기본사항입력

사업자 ※사업자등록번호를 확인해야만 원천징수의무자 세부사항을 입력할 수 있습니다.

제출연월	2014 년 07 월	귀속연월	2014 년 06 월	지급연월	2014년06월
사업자등록번호	107 - 80 - 12809 <input type="button" value="확인"/>				

신고구분 ※귀속,지급연월 수정은 [신고서작성] 버튼을 클릭후 신고서를 새로 작성하세요

구분	<input checked="" type="radio"/> 매월 <input type="radio"/> 반기	소득처분구분	<input type="checkbox"/> 소득처분신고	환급신청구분	<input type="checkbox"/> 환급신청
----	--------------------------------------------------------------	--------	---------------------------------	--------	-------------------------------

원천징수의무자 표시항목은 선택사항입니다.

법인명(상호)	영등포구 마을공동체 생태계 조	일괄납부여부	<input type="radio"/> 예 <input checked="" type="radio"/> 아니오
대표자(성명)	이용희	사업자단위과세여부	<input type="radio"/> 예 <input checked="" type="radio"/> 아니오
E-mail 주소		전화번호	0226360414
사업장소재지	서울특별시 영등포구 도림로139길 11-1 2층 일부동(문래동2가)		

소득종류선택

신고하고자 하는 소득의 종류를 모두 선택하십시오.
선택한 소득에 따라 다음화면이 구성되며, 소득별 원천징수내역을 입력할 수 있습니다.

<input type="checkbox"/> 근로소득	<input type="checkbox"/> 퇴직소득	<input type="checkbox"/> 사업소득	<input checked="" type="checkbox"/> 기타소득	<input type="checkbox"/> 연금소득	<input type="checkbox"/> 이자소득
<input type="checkbox"/> 배당소득	<input type="checkbox"/> 저축해지추징세액	<input type="checkbox"/> 양도소득	<input type="checkbox"/> 법인원천	<input type="checkbox"/> 수정신고(세액)	

◆ 신고서 부표(뒤쪽) 작성여부 (x)

클릭하기!

※ 하단에 있는 소득종류선택의 '기타소득'의 체크박스를 클릭합니다.

[13] 다음 페이지로 넘어가기

※ 창 하단의 '다음' 버튼을 클릭합니다.

※ 노트북의 경우, 하단의 '다음' 버튼이 화면에 가려, 제대로 보이지 않을 경우가 있습니다. 색이 있는 네모 박스 윗부분에 마우스를 가져가면 클릭할 수 있습니다.

[14] '원천징수내역 및 납부세액 입력' 창 화면

2014년 07월 제출분(정기신고)

02 원천징수내역및납부세액입력

-	코드	소득지급(과세미달, 일부비과세 포함)		징수세액			
		(4)인원	(5)총지급액	(6)소득세등	(7)농어촌특별세	(8)가산세	
기타 소득	A41	연금계좌					
		0	0	0		0	
	A42	그 외					
		0	0	0		0	
	A40	가감계					
		0	0	0		0	
총 합계	A99	총합계 (총합계에는 징수세액의 납부세액만 입력되며 환급세액은 (15)일반환급항목에 입력됩니다)					
		0	0	0	0	0	

[15] '원천징수내역 및 납부세액 입력' 창 화면 - 입력

2014년 07월 제출분(정기신고)

02 원천징수내역및납부세액입력 **입력하기!**

-	코드	소득지급(과세미달, 일부비과세포함)			징수세액				
		(4)인원	(5)총지급액	(6)소득세등	(7)농어촌특별세	(8)가산세			
기타	A41	연금계좌	0	0	0	0			
	A42	그 외	3	3,330,000	133,200	0			
	A40	가각계	3	3,330,000	133,200	0			
총합계	A99	총합계 (총합계에는 징수세액의 납부세액만 입력되대 현금세액은 (15)일반환급항목에 입력됩니다)			3	3,330,000	133,200	0	0

자동완성!

※ 입력 부분은 세 군데

'그 외' - (4)인원 - 활동비를 받는 총 상근자 수

(5)총지급액 - 총 활동가에게 지급하는 활동비 총액

(6)소득세등 - 활동비 총액에 대한 소득세 (지급활동비 총액의 4%)

※ 숫자 입력 후 자동완성 부분이 채워졌는지 확인 후(클릭하기),

다음페이지로 이동합니다.

[16] 환급세액조정입력 화면 - 넘어가기

2014년 07월 제출분(정기신고)

03 환급세액조정입력

전월미환급세액을 계산합니다.
전월에 신고한 원천징수미행상환신고서상의 (20)차월미환급세액은 (12) 전월미환급세액으로, (21)환급신청액은 (13)기환급신청한 세액에 입력하십시오.

전월 미환급세액의 계산

(12)전월미환급세액	<input type="text" value="0"/>	(13)기환급신청한 세액	<input type="text" value="0"/>
(14)차감잔액(12-13)	<input type="text" value="0"/>		

당월발생환급세액을 입력합니다.
①일반환급은 사업자가 입력한 값으로 자동계산이 되며,
②신탁재산(금융기관)의 금액은 신탁재산이 원천징수당한 세액에서, "신탁재산분 법인 원천세액환급환급(종당)계산서" ①란의 계금액을 차감한 금액을 기재하여, 먼저 법인세부터 조정환급하고, 나머지는 조정환급 규칙에 따라 조정환급합니다.

당월발생환급세액

(15)일반환급	<input type="text" value="0"/>	(16)신탁재산(금융회사등)	<input type="text" value="0"/>
(17)그밖의 환급세액	금융회사 등	<input type="text" value="0"/>	※기존 (17)기타항목임
	합병 등	<input type="text" value="0"/>	합병및사업자단위과세전환등에 따른 차월미환급세액승계명세서작성하기

[? 도움말](#)

조정대상환급세액입니다. ((14)차감잔액 + 당월발생환급세액)

조정대상환급세액

(18)조정대상환급세액	<input type="text" value="0"/>
--------------	--------------------------------

※ 환급세액조정입력 화면에서는 아무것도 입력하지 않고, '다음' 버튼을 누릅니다.

[17] 환급세액조정 > 조정환급 화면 - 확인하기

2014년 07월 제출분(정기신고)

03 환급세액조정 > 조정환급

◆ (18)조정대상환급세액

조정환급대상세액범위내에서 각 소득별로 순차적으로 조정환급하십시오.

소득별가감계	징수세액			(9)조정 환급세액	납부세액	
	(6)소득세등	(7)농어촌특별세	(8)가산세		(10)소득세등	(11)농어촌특별세
근로소득계 [A10]	0	0	0	0	0	0
퇴직소득계 [A20]	0	0	0	0	0	0
사업소득계 [A30]	0	0	0	0	0	0
기타소득계 [A40]	133,200	0	0	0	133,200	0
연금소득계 [A47]	0	0	0	0	0	0
이자소득계 [A50]	0	0	0	0	0	0
배당소득계 [A60]	0	0	0	0	0	0
해지추징계 [A69]	0	0	0	0	0	0
양도소득계 [A70]	0	0	0	0	0	0
법인원천계 [A80]	0	0	0	0	0	0
수정신고계 [A90]	0	0	0	0	0	0
총 합계 [A99]	133,200	0	0	0	133,200	0

(19)당월조정환급세액계	<input type="text" value="0"/>
(20)차월미월 환급세액(18-19)	<input type="text" value="0"/>

※ 환급신청하려면 [사업자기본사항]화면에서 "환급신청구분"에 체크 후 환급신청서부표를 작성합니다.

※ '징수세액 - (6)소득세등'의 기타소득계 및 총 합계 / '납부세액 - (10)소득세등'의 기타소득계 및 총 합계 부분의 금액을 확인합니다.

※ 아무것도 입력하지 않습니다.

[18] 환급세액조정 > 조정환급 화면 - 완료 버튼 클릭하기

원천세 정기신고 2014년 07월 제출분(정기신고)

03 환급세액조정 > 조정환급

◆ (18) 조정대상환급세액

조정환급대상세액범위내에서 각 소득별로 순차적으로 조정환급하십시오.

소득별가감계	정수세액			(9) 조정 환급세액	납부세액	
	(6) 소득세등	(7) 농어촌특별세	(8) 가산세		(10) 소득세등	(11) 농어촌특별세
근로소득계 [A10]	0	0	0	0	0	0
퇴직소득계 [A20]	0	0	0	0	0	0
사업소득계 [A30]	0	0	0	0	0	0
기타소득계 [A40]	133,200	0	0	0	133,200	0
연금소득계 [A47]	0	0	0	0	0	0
이자소득계 [A50]	0	0	0	0	0	0
배당소득계 [A60]	0	0	0	0	0	0
해지추징계 [A69]	0	0	0	0	0	0
양도소득계 [A70]	0	0	0	0	0	0
법인원천계 [A80]	0	0	0	0	0	0
수정신고계 [A90]	0	0	0	0	0	0
총 합계 [A99]	133,200	0	0	0	133,200	0

(19) 당월 조정 환급세액계

(20) 차월미월 환급세액(18-19)

클릭하기!

※ 환급신청하려면 [사업자기본사항] 화면에서 "환급신청구분"에 체크 후 환급신청서부표를 작성합니다.

신고서작성완료

※ 창 하단의 '신고서작성완료' 버튼을 클릭합니다.

※ 노트북의 경우, 하단의 '신고서작성완료' 버튼이 화면에 가려, 제대로 보이지 않을 경우가 있습니다. 색이 있는 네모 박스 윗부분에 마우스를 가져가면 클릭할 수 있습니다.

[19] 원천징수이행상황신고 팝업 창

원천세 정기신고 2014년 07월 제출분(정기신고)

신고유형 : 정기신고 제출연월 : 2014-07
 귀속연월 : 2014-06 지급연월 : 2014-06
 신고구분 : 배월
 납부세액(소득세) : 133,200 납부세액(농특세) : 0
 차월이월한급세액 : 0 환급신청액 : 0
 매 입 처 : 계좌번호 : **내용 확인!**

작성 완료시! **오류 발생, 또는 잘못 작성한 경우!**

작성한 내용을 충분히 검토하였으며 신고서를 전송합니다. 신고서를 다시 작성합니다.

※ 환급신청하려면 [사업자기본사항]화면에서 "환급신청구분"에 체크 후 환급신청서부표를 작성합니다.

납부세액	
세등	(11)농어촌특별세
0	0
0	0
0	0
0	0
33,200	0
0	0
0	0
0	0
0	0
0	0
0	0
0	0
0	0
0	0
0	0
33,200	0

- 1) 신고유형/제출연월/귀속연월/지급연월/납부세액(소득세) 내용을 확인합니다.
- 2-1) 작성 완료시 - '신고서 보내기'를 클릭합니다.
- 2-2) 오류 발생, 또는 잘못 작성한 경우 - '다시 작성'을 클릭합니다.

※ 마지막으로 신고한 내용을 신고분으로 인지하기 때문에, '신고서 보내기'를 클릭한 경우더라도, 잘못 신청했을 경우, 처음부터 다시 신청하면 됩니다.

[20] 원천신고서접수증 - 인쇄하기

원천신고서접수증조회

접수내용

세금신고ID	lyh750719	사용자명	홍길동
접수번호	20140702-87697343	접수일시	2014-07-02 16:46:14
접수결과	정상		

신고내용

서식명	원천세	제출연월	2014-07
상호	영등포구 마을공동체 생태계 조	귀속연월	2014-06
사업자등록번호	107-80- 11203	지급연월	2014-06
신고구분(매월/반기)	매월	신고유형(정기/수정/기한후)	정기
연말정산여부	N	소득처분	N
환급신청	N	신고서 부표작성여부	N
환급부표 작성여부	N	승계명세서 작성여부	N
납부세액(소득세)	133,200	납부세액(농어촌특별세)	0
차탈이월환급세액	0	환급신청액	0

위와 같이 접수되었습니다.

· 주의 : 접수증에 표시된 금액이 실제 신고하고자 하는 금액과 일치하는지 반드시 확인하시기 바랍니다.

· 금액이 표시되지 않는 경우 홈텍스프로그램설치에서 보안 프로그램을 다운받아 설치한 후 신고서를 다시 전송하시기 바랍니다.

· 동일한 귀속연월, 지급연월의 신고서를 여러 번 신고하는 경우 신고기한 내 최종 신고된 내용만 정당하게 신고된 것으로 인정하니 유의하시기 바랍니다.

· 납부할 세액이 있는 경우 홈텍스 홈페이지 > 전자납부 > 납부하기 > 납부하기 메뉴를 이용하여 전자납부하거나 신고서 작성화면의 신고서(납부서)출력 메뉴를 이용하여 납부서 출력 후 금융기관에 납부해야 합니다.

세금납부를 하시려면 납부하기를 클릭하세요.

클릭하기!
인쇄하기

※ 원천신고서접수증 창 하단의 '인쇄하기' 버튼을 클릭하여 원천신고서접수증을 출력합니다. 이 접수증은 지출결의서의 증빙서류로서 지출결의서와 함께 제출합니다.

[21] 원천신고서접수증 - 납부하기 클릭 후 화면

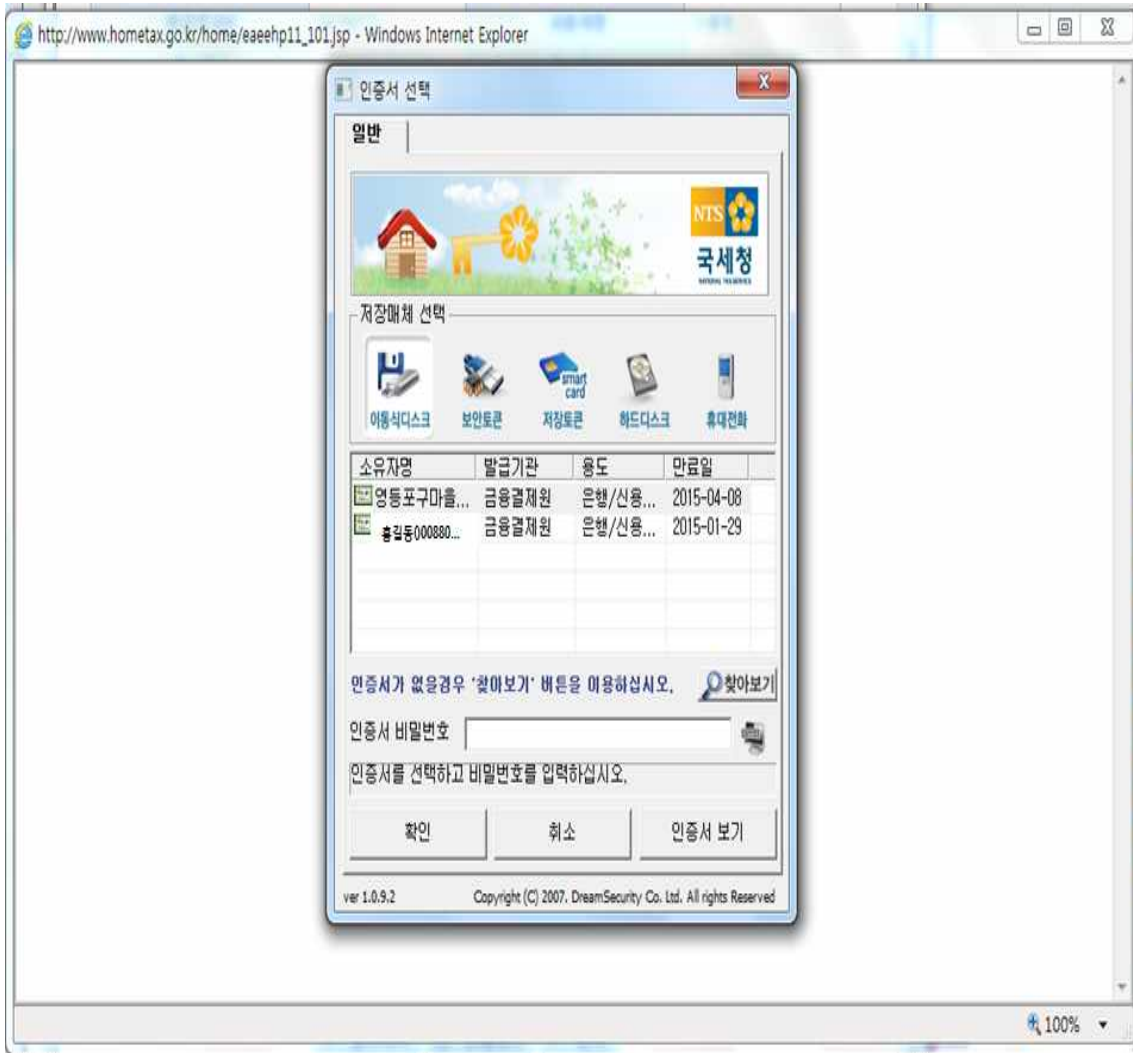

※ 인증서를 선택하여 바로 납부가 가능한 시스템입니다. 다만, '납부하기'는 법인 회원가입자(ex-법인민간위탁 마을지원센터)만 시스템 상에서 가능합니다. 개인 회원가입자의 경우, 홈텍스 회원가입자(개인)와 납부통장(자생단 단체)가 일치하지 않아 시스템 상에서 납부가 불가능합니다.

- 1) 개인 회원가입자 - 신고자(대표자 개인) ≠ 납부자(자생단 단체 명의 통장)
⇒ 불일치하므로 시스템 상에서 납부 불가 / [22] 신고서(납부서) 출력 화면으로 이동
- 2) 법인 회원가입자 - 신고자(단체) = 납부자(단체 명의 통장)
⇒ 일치하므로 시스템 상에서 납부 가능
납부 시 모든 과정 완료! / 납부확인서(영수증) 출력하기

[22] 신고서(납부서) 출력 화면

원천세 정기신고 2014년 07월 제출분(정기신고)

03 환급세액조정 > 조정환급

◆ (18)조정대상환급세액

조정환급대상세액범위내에서 각 소득별로 순차적으로 조정환급하십시오.

소득별가감계	정수세액			(9)조정 환급세액	납부세액	
	(6)소득세등	(7)농어촌특별세	(8)가산세		(10)소득세등	(11)농어촌특별세
근로소득계 [A10]	0	0	0	0	0	0
퇴직소득계 [A20]	0	0	0	0	0	0
사업소득계 [A30]	0	0	0	0	0	0
기타소득계 [A40]	133,200	0	0	0	133,200	0
연금소득계 [A47]	0	0	0	0	0	0
이자소득계 [A50]	0	0	0	0	0	0
배당소득계 [A60]	0	0	0	0	0	0
해지추정계 [A69]	0	0	0	0	0	0
양도소득계 [A70]	0	0	0	0	0	0
법인원천계 [A80]	0	0	0	0	0	0
수정신고계 [A90]	0	0	0	0	0	0
총 합계 [A99]	133,200	0	0	0	133,200	0

(19)당월조정환급세액계

(20)차월이월 환급세액(18-19)

※ 환급신청하려면 [사업자기본사항]화면에서 "환급신청구분"에 체크 후 환급신청서부표를 작성합니다.

※ 왼쪽 메뉴 목록 중간에 위치한 '신고서(납부서) 출력' 버튼을 눌러주세요.

※ 출력 시 주의사항

- 컴퓨터와 프린트가 직렬 연결(1:1 연결)일 경우에만 출력이 가능할 수도 있습니다.
- 공유기를 사용하거나 네트워크를 사용하여 프린터와 연결된 컴퓨터의 경우, 프린터가 안 되거나 QR코드가 제대로 안 나오는 등 오류가 발생할 수 있습니다.

[23] 납부서조회 화면

클릭하기!

원천징수이행상징신고서
납부서조회
 지방소득세 납부서

1/1 92% 인쇄 닫기
 예전 프로그램(신고서작성, 신고서불러오기)으로 돌아가려면 닫기버튼을 누르십시오.

[별지 제8호서식] **영수필통지서 (징수기관용)** (1면)

납부번호						수입증수급처	계좌번호	QR
분류기호	서코드	납부년월	납부구분	세종	납입연월	영등포 세무서	011934	
0126	107	1407	4	16				
상호(성명)	영등포구 대림동 동계 살인계 전	사업자(주인)등록번호	107-80	11203	회계년도	2014		
사업장(주소)	서울특별시 영등포구 드림로199길 11-1 2층 일부동(동리동2가)	전화	0226360414	일반회계	기축재정부서명	조세		
귀속연도/기분	2014년 06월 귀속분	원칙의 금액을 현금영수증 국고(수납)대리점인 은행 등 금융기관에 납부하시기 바랍니다.						
세목명	납부 금액	납부기한 2014년 07월 10일						
기타	133,200	본 출 입						
납입충족액	0	은 영 유치금 지급						
계	133,200	수납인						

* 이 납부서는 FAX로 전송하거나 복사하시면 자동화기표 납부할 수 없습니다. 납부서 출력일 : 2014년 07월 02일

납부서 (수납기관용) (2면)

납부번호						수입증수급처	계좌번호	QR
분류기호	서코드	납부년월	납부구분	세종	납입연월	영등포 세무서	011934	
0126	107	1407	4	16				
상호(성명)	영등포구 대림동 동계 살인계 전	사업자(주인)등록번호	107-80	11203	회계년도	2014		
사업장(주소)	서울특별시 영등포구 드림로199길 11-1 2층 일부동(동리동2가)	전화	0226360414	일반회계	기축재정부서명	조세		
귀속연도/기분	2014년 06월 귀속분	원칙의 금액을 현금영수증 국고(수납)대리점인 은행 등 금융기관에 납부하시기 바랍니다.						
세목명	납부 금액	납부기한 2014년 07월 10일						
기타	133,200							

※ 새로운 창이 뜨면, 왼쪽 메뉴 중 두 번째 항목인 '납부서조회'를 클릭하면 납부서 확인 및 인쇄(창 상단 위치)가 가능합니다.

[24] 납부서 출력본

영수필통지서 (징수기관용) (1 면)

분류기호	세코드	납부년월	납부구분	세 목	발행번호	수입징수권서	계좌번호
0126	107	1407	4	16		영등포 세무서 011934	
상호(성명)	영도모구 대표리플 세 센터계 조	사업자(주민)등록번호	107-80-1140		회계년도	2014	
사업장(주소)	서울특별시 영등포구 도림로199과 11-1 2층 영부동(보래도2가)		전화	0226360414	일반회계	기획재정부소관 조세	
귀속연도/기분	2014년 06월 귀속분		원칙의 금액을 한국은행 국고(수납)대리행인 금융기관에 납부하시기 바랍니다.		QR코드 확인!		
세목명	납 부 금 액		133,200		납부기한 2014년 07월 10일		
기타					년 월 일		
납어촌특별세	0		금 액		수납인		
계	133,200		무채국		지점		

* 이 납부서는 FAX로 전송하거나 복사하시면 자동화기기로 납부할 수 없습니다. 납부서 출력일 : 2014년 07월 02일

납부서 (수납기관용) (2 면)

분류기호	세코드	납부년월	납부구분	세 목	발행번호	수입징수권서	계좌번호
0126	107	1407	4	16		영등포 세무서 011934	
상호(성명)	영도모구 대표리플 세 센터계 조	사업자(주민)등록번호	107-80-1140		회계년도	2014	
사업장(주소)	서울특별시 영등포구 도림로199과 11-1 2층 영부동(보래도2가)		전화	0226360414	일반회계	기획재정부소관 조세	
귀속연도/기분	2014년 06월 귀속분		원칙의 금액을 한국은행 국고(수납)대리행인 금융기관에 납부하시기 바랍니다.		QR코드 확인!		
세목명	납 부 금 액		133,200		납부기한 2014년 07월 10일		
기타					년 월 일		
납어촌특별세	0		금 액		수납인		
계	133,200		무채국		지점		

* 이 납부서는 FAX로 전송하거나 복사하시면 자동화기기로 납부할 수 없습니다. 납부서 출력일 : 2014년 07월 02일

영수증서 (납세자용) (3 면)

분류기호	세코드	납부년월	납부구분	세 목	발행번호	수입징수	보관용
0126	107	1407	4	16		영등포 세무서 011934	
상호(성명)	영도모구 대표리플 세 센터계 조	사업자(주민)등록번호	107-80-1140		회계년도	2014	
사업장(주소)	서울특별시 영등포구 도림로199과 11-1 2층 영부동(보래도2가)		전화	0226360414	일반회계	기획재정부소관 조세	
귀속연도/기분	2014년 06월 귀속분		원칙의 금액을 한국은행 국고(수납)대리행인 금융기관에 납부하시기 바랍니다.		QR코드 확인!		
세목명	납 부 금 액		133,200		납부기한 2014년 07월 10일		
기타					년 월 일		
납어촌특별세	0		금 액		수납인		
계	133,200		무채국		지점		

* 이 납부서는 FAX로 전송하거나 복사하시면 자동화기기로 납부할 수 없습니다. 납부서 출력일 : 2014년 07월 02일

절취선

1) 납부서 출력본은, 영수필통지서(징수기관용), 납부서(수납기관용), 영수증서(납세자용) 세 부분으로 구성되어 있습니다. 출력한 납부서는 영수증서(납세자용) 부분을 절취하여 보관하고, 나머지 부분은 납부 시 제출합니다.

2-1) 은행 납부

- 공과금 수납기 사용 : 통장을 이용하여 납부 (카드 결제 불가)
- 창구 이용 : 통장, 도장 지참하여, 금액만큼 인출하여, 바로 납부

2-2) 세무서 납부

- 세무서에서는 창구에서 카드 결제가 가능합니다.
다만, 납부금액의 1%가 수수료로 붙습니다.

※ 출력 시 QR코드를 꼭 확인합니다.

QR코드가 제대로 나오지 않는 경우 납부가 불가능합니다.

※ 2개월분을 한꺼번에 납부할 경우, 은행 창구를 이용하거나, 한 건은 공과금 수납기, 다른 한 건은 은행 창구를 이용해야 합니다.

공과금 수납기는 하루 2번 이상 동일금액을 인식, 처리하지 못하기 때문에 2번째 납부 시 이미 납부했다는 메시지가 뜨면서 제대로 납부되지 않습니다.

[2번 동일금액 연속 납부 시 뜨는 메시지]

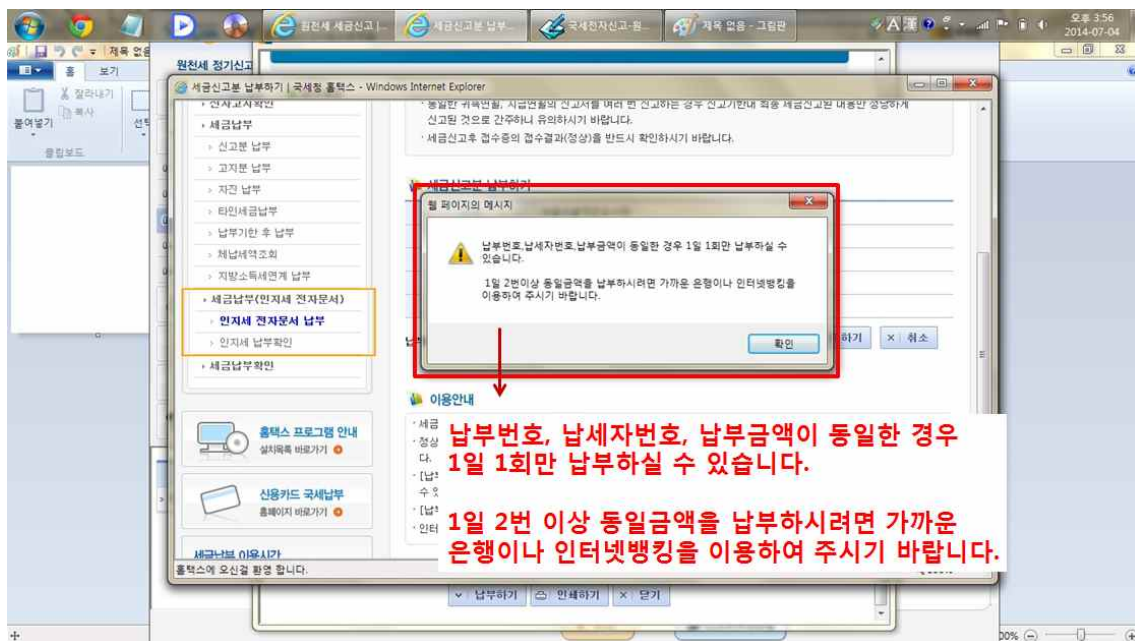

※ 공과금 수납기의 경우, QR 코드를 인식하지 못하는 경우도 있습니다.
그럴 경우 창구를 이용해 주세요.

[25] 비교 - 원천징수이행상황신고서 화면

원천징수이행상황신고서

납부서조회

지방소득세 납부서

[별지 제 21호 서식] (1쪽)

신고구분: 원천징수이행상황신고서 원천징수세액환급신청서

과속년월: 2014년 06월

지급연월: 2014년 06월

원천징수 의무자: 법인명(상호) [공공기관] 대표자(성명) 이영희

사업자(주민)등록번호: 107-00-12009 사업장소재지: 서울특별시 양천구 목동로199길 11-1 2층

1. 원천징수 명세 및 납부세액 (단위: 원)

구분	코드	원천징수명세					납부세액	
		소득지급	장수세액	소득세액	납부세액	가산세		
개별소득	간이세액 A01							
	중도회사 A02							
	일용근로 A03							
	연말정산 A04							
	가합계 A10							
	종합소득	연말정산 A21						
		그외 A22						
		가합계 A20						
	사업소득	매출징수 A25						
		연말정산 A26						
가합계 A30								
연말정산 A41								
기타소득	그외 A42	8,000,000	100,000					
	가합계 A40	8,000,000	100,000			100,000		
	연말정산 A46							
	가합계 A47							

※ 왼쪽 메뉴 중, 첫 번째 항목인 '원천징수이행상황신고서'를 클릭하면 신고서가 자동으로 뜹니다. 기존 보조금 집행기준에 실려 있는 양식이고, 이전 단계에서 입력한 내용들이 기재되어 있으니 참고만 해 주세요.

◎ 지방소득세(지방세) 납부 방법 ◎

이택스 홈페이지 주소

<http://www.etax.seoul.go.kr/>

- ※ 윈도우 7 이상 사양의 컴퓨터 사용 권장
- ※ 윈도우 7 미만의 사양의 컴퓨터를 사용할 경우, 화면이 제대로 나타나지 않거나, 자동으로 꺼지는 경우가 발생할 수 있음
- ※ 접속 오류가 발생하거나 접속 실패 시
다른 컴퓨터로 프로그램 접속, 사용 권장

[1] 이택스 홈페이지 첫 화면

확인하기!

1. 개인정보 강화를 위하여 이택스시스템을 통합하여 운영하고 있습니다.
2. 지원되지 않는 일부 브라우저(IE7, 8 중 일부)가 있을 수 있으니, 이 경우에는 구시스템으로 접속하여 이용하여 주시기 바랍니다.
3. 일부 미지원 브라우저인 경우 MS사 홈페이지에서 IE 버전을 업데이트 하신 후 신시스템으로 접속 이용 바랍니다.
4. 신시스템과 구시스템의 운영은 일시적으로 운영되며 향후 업데이트를 하지 않을 경우 ETAX 이용에 제약 받을 수 있습니다.

클릭하기! →

신시스템 바로가기

구시스템 바로가기

문의 안내 : 3151-3900(이용시간 : 평일 09:00 ~ 18:00)

- 1) 이택스 홈페이지로 들어가면, 왼쪽 상단의 '희망서울 서울시 ETAX' 로고가 있는지 확인합니다.
- 2) 아래쪽 중앙 왼쪽에 위치한 '신시스템 바로가기' 버튼을 클릭합니다.

[2] 로그인

※ 화면 오른쪽 상단에 위치한 '로그인' 버튼을 클릭해 주세요.

※ 로그인 전 회원가입을 해 주셔야 합니다.

회원가입은 '법인'으로만 가능합니다.

법인번호는 고유번호증의 고유번호를 순서대로 입력해주시면 되고, 마지막 부분에서 기입할 숫자가 없는 경우, '0'을 추가 입력해 주시면 됩니다.

예시) 6자리 - 5자리 (102023) - (20990)

[3] 공인인증서 로그인 화면

* ETAX 회원 로그인

【회원가입 하기】

* ETAX의 회원으로 가입하시면 고지서 없이도 고지내역조회, 납부내역조회, 신고납부 시 편리하게 이용하실 수 있는 서비스를 제공합니다.

※ 법인 공인인증서로 로그인을 해주시면 됩니다.

[4] 신고납부 화면

영등포구마을공동체 생태계지원사업단님 반갑습니다. [법인]

로그아웃

회원정보수정

마월리지: 0원

나의 ETAX

- 나의ETAX >
- 나의민원 >
- 전자고지합관리 >
- 전자고지신청
- 전자고지신청내역
- 전자고지발송내역
- 자동이체관리 >

신고납부 | 납부(영수증)확인 | 환급금 | 나의 ETAX | 지방세 정보 | ETAX 이용안내 | 전체메뉴

클릭하기!
회원납부

STEP 01 조회 > 납부선택

STEP 02 선택 확인 > 납부방법 선택

STEP 03 납부 확인

조회 ※ 지방세에서 조회되지 않는 각종과태료 환경개선 부담금은 세외수입에서 조회하시기 바랍니다.

세입구분	<input checked="" type="radio"/> 지방세	전체세목 ▼
	<input type="radio"/> 세외수입	전체세목 ▼
	<input type="radio"/> 상하수도	고액번호 선택
부과년월	2013년 ▼ 07월 ▼ - 2014년 ▼ 07월 ▼	

조회

납부선택

지방세 0건 0 원이 있습니다.

※ 위쪽 메뉴 바의 왼쪽 두 번째에 위치한 '신고납부'의 '지방소득세-특별징수분' 버튼을 클릭해 주세요.

[5] 신고납부>지방소득세>특별징수분 - 신고조회 화면 1

특별징수분

☰ > 신고납부 > 지방소득세 > 특별징수분

STEP 01
신고조회

STEP 02
조회확인
및 납부

STEP 03
납부확인

▶ 납세의무자 정보 * 표시 항목은 반드시 모두 입력하여 주시기 바랍니다.

타인 납부 여부

확인하기!

고객정보조회 고객정보등록 신고서조회

주민(법인) 등록번호 * ?	<input type="text" value="107801"/> <input type="text" value="●●●●●●●●"/>	관할구청 * ?	<input type="text" value="- 선택 -"/>
사업자번호 * ?	<input type="text" value="107"/> - <input type="text" value="80"/> - <input type="text" value="11203"/> 사업장검색	행정동 선택 * ?	<input type="text" value="- 선택 -"/>
성명(대표자) * ?	<input type="text" value="영등포구마을공동체 센터"/>		
주소 * ?	<input type="text" value="150"/> - <input type="text" value="035"/> 우편번호검색 <input type="text" value="서울특별시 영등포구 영중로22길"/>		
	<input type="text" value="8, 1층"/>		
	우편번호 선택 후 상세주소만 입력하세요. (예) 123-12 (시도 구청 동이름은 넣지마세요)		
전화번호 *	<input type="text" value=""/> (예) 02-123-1234		

납부 바꾸니
영수증 보관함
지방세 미리계산
지방세 이의신청
1:1 원격 상담
+
확대보기 안내

※ 주민(법인)등록번호, 사업자번호 입력 방법

- 1) 자생단의 경우
 - 주민(법인)등록번호와 사업자번호 동일하게 입력(고유번호)
 - 주민(법인)등록번호 자리에 고유번호를 기입하고, 남은 자리에는 모두 '0'을 기입
- 2) 법인의 경우 : 법인등록번호와 사업자번호 상이하게 입력

※ 특별징수분 화면의 납세의무자 정보 - '사업자번호' 부분을 꼭 확인해 주세요!

[6] 신고납부>지방소득세>특별징수분 - 신고조회 화면 2

특별징수분

> 신고납부 > 지방소득세 > 특별징수분

STEP 01 신고조회

STEP 02 조회확인 및 납부

STEP 03 납부확인

납세의무자 정보

타인 납부 여부

주민(법인) 등록번호 *	107801 - ●●●●●●	관할구청 *	영등포구
사업자번호 *	107 - 80 - 12809 <input type="button" value="사업장검색"/>	행정동 선택 *	영등포동
성명(대표자) *	영등포구마을공동체 생터	상호 *	영등포구 마을공동체 생터
주소 *	150 - 035 <input type="button" value="우편번호검색"/>		
	서울특별시 영등포구 영중로22길		
	8, 1층		
전화번호 *	0226360414	예) 02-123-1234	

* 표시 항목은 반드시 모두 입력하여 주시기 바랍니다.

선택하기!

기입하기!

납부 바꾸니

영수증 보관함

지방세 미리계산

지방세 이의신청

1:1 원격 상담

확대보기 안내

- ※ 특별징수분 화면의 납세의무자 정보
 - '관할구청', '행정동 선택' 부분을 꼭 선택해 주세요.
- ※ 하단의 전화번호도 기입해 주시기 바랍니다.

[7] 신고납부>지방소득세>특별징수분 - 신고조회 화면 3

신고내역

소득구분	특별징수	신고구분 ?	<input checked="" type="radio"/> 월 <input type="radio"/> 상반기 <input type="radio"/> 하반기
급여지급일 * ?	2014년 6월 30일	귀속연월 * ?	2014년 - 06월 분
납부기한	2014.07.10	당초납기	2014.07.10
신고일자	2014.07.02	납부지연일수	0

선택하기!

※ 특별징수분 화면의 신고내역

- '급여지급일'과 '귀속연월' 부분을 선택해 주세요.

[8] 신고납부>지방소득세>특별징수분 - 신고조회 화면 4

항목	인원 ?	과세표준 ?	지방소득세액 ?	가산세액
갑종근로소득	0 명	0 원	0 원	0 원
이자소득	0 명	0 원	0 원	0 원
배당소득	0 명	0 원	0 원	0 원
사업소득	0 명	0 원	0 원	0 원
갑종퇴직소득	0 명	0 원	0 원	0 원
기타소득	3 명	133,200 원	13,320 원	0 원
연금소득	0 명	0 원	0 원	0 원
법인세법98조 규정	0 명	0 원	0 원	0 원
외국인으로부터 받은 소득	0 명	0 원	0 원	0 원
소득세법 119조 양도소득	0 명	0 원	0 원	0 원
계	3 명	133,200 원	13,320 원	0 원

입력하기!

※ 기타소득 항목의 인원, 과세표준을 기입해 주세요.

과세표준을 기입하면 지방소득세액은 자동으로 기입됩니다.

- 인원: 활동비 지급의 총 인원 / 과세표준: 국세청 원천징수액, 원천세 = 소득세(국세) / 지방소득세액: 지방소득세 특별징수분(지방세)

※ 지방소득세를 잘못 납부했을 경우, 지방소득세액을 수기로 수정할 수 있습니다. 과소 납부했을 경우, 추가 납부금을 합해서 기입해주시고, 추가 납부했을 경우, 추가납부금을 제외한 금액을 기입해주시면 됩니다.

[자세한 절차]

※ 지방소득세를 잘못 납부했을 경우 ⇒ 해당 구청 세무과에 전화 ⇒ 지방세 담당자와 통화 ⇒ 지방소득세 오납부 설명 ⇒ 납부확인서를 FAX로 보내거나 스캔하여 E-mail 송부(가능여부 확인 후) ⇒ 다음 달에 인원, 과세표준을 입력하면 지방소득세액은 자동 계산되어 화면에 보임 ⇒ 지방소득세액 부분 클릭하여 숫자 수정 (과소납부된 금액 가감하여 기입) ⇒ 카드납부 완료

비고) 과소납부된 세금의 경우, 수정이 불가능하고 환급을 받으려면 3개월 이상 시간이 소요되므로 불편합니다. 따라서 다음 달에 과소납부된 부분을 가감하시고 납부하시면 편하게 처리하실 수 있습니다.

[9] 신고납부>지방소득세>특별징수분 - 신고조회 화면 5

신고인사항

* 표시 항목은 반드시 모두 입력하여 주시기 바랍니다.

명칭 혹은 상호 *	영등포구 마을공동체 센터	성명 *	영등포구마을공동체 센터
신고에 올리는 참고 파일첨부1	<input type="text"/>	찾아보기...	
신고에 올리는 참고 파일첨부2	<input type="text"/>	찾아보기...	

신고하기 취소

↑
클릭하기!

※ 명칭 혹은 상호, 성명을 확인하고, '신고하기'를 클릭해 주세요.

[10] 신고하기 클릭 후 팝업창 클릭하기

▶ 산출세액

총납부금액	11,990 원	차감후 환급잔액 (환급부족액)	0 원
-------	----------	---------------------	-----

▶ 신고인사항

* 표시 항목은 반드시 모두 입력하여 주시기 바랍니다.

명칭

영등포구마을공동체 생터

찾아보기...

찾아보기...

영수증 보관함

지방세 미리계산

지방세 이의신청

1:1 원격 상담

확대보기 안내

특별징수안내

* 안내를 꼭 확인하세요

▶ 특별징수분이란 근로소득세 등을 원천징수하여 납부할 의무가 있는자가 원천징수 세액의 10%를 지방소득세 특별징수로 납부하는 세금입니다.

▶ 지방세법 일부 개편에 따라서 2010년 1월1일부터 주민세 특별징수가 지방소득세 특별징수로 변경되었습니다.

▶ 신고 후 납부기한까지 납부하지 않으면 신고내역은 자동으로 취소됩니다.

▶ [신고서가져오기]를 클릭하면 기 작성한 신고서 내역이 조회됩니다.

▶ 은행 방문납부를 원하는 분은 [납부서 작성프로그램]을 설치하여 사용하기 바랍니다. **납부서 작성 프로그램**

※ 신고하기를 클릭한 후 나타난 팝업창 하단의 '확인' 버튼을 클릭해 주세요.

[11] 신고납부>지방소득세>특별징수분 - 조회확인 및 납부 화면

특별징수분

☰ > 신고납부 > 지방소득세 > 특별징수분

지방소득세특별징수
(신고 입력 확인)

납세자	성명	영등포구마을공동체 생태계지원사업단
	주소	서울특별시 영등포구 영중로22길 8, 1층 (행정동:영등포동)
	명칭 혹은 상호	영등포구 마을공동체 생태계지원사업단
과세관리번호	사업자등록번호	107-80- 11203
	주민(법인)번호	107801-*****
	전화번호	0226362014

2014년 06월 분 (지급 : 2014.06.30)

세목	지방소득세	취급청	영등포구
납입세	일금 11,990 원정		

※ 확인 버튼을 누르면 '조회확인 및 납부' 화면으로 넘어갑니다.

지방소득세특별징수 내역들이 제대로 기입되어 있는지 확인해 주세요.

[12] 지방소득세 특별징수분 - 인쇄하기

클릭하기!

서울특별시 지방소득세 특별징수분 (신고서)

납세 번호	기관번호	세목	납세년월기	과세번호
	5605359	10140004	2014073	6430933

전자납부 번호 : 1156019314424654299

납세의무자 정보			
주민(법인)등록번호	107801-*****	관할구청	영등포구
사업자 번호	107-80- 11203	행정동	영등포동
성명(대표자)	영등포구마을공동체 생태계지원사업단	상호	영등포구 마을공동체 생태계 지원사업단
주소	150-035 서울특별시 영등포구 영중로22길 8, 1층		
전화번호	0226362014	휴대폰번호	

신고내역				
항목	인 원	과세표준	지방소득세액	기산세액
갑종근로소득	0	0	0	0
이자소득	0	0	0	0
배당소득	0	0	0	0
자유직업소득(사업소득)	0	0	0	0
갑종퇴직소득	0	0	0	0
기타소득	3	133,200	11,990	0

※ 특별소득세 특별징수분(신고서) 오른쪽 상단 첫 번째에 위치한 '인쇄하기' 버튼을 눌러주세요.

[13] 납부방법 선택하기

▶ 납부방법선택

은행 납부 **카드 납부** ← **선택하기!**

▶ 무이자 행사 제외 카드의 할부수수료는 납부자가 부담합니다.
 ▶ 신용카드 취소와 변경은 불가하오니 결제시 신중히 선택하여 주시기 바랍니다.

<input type="radio"/> 우리카드	<input type="radio"/> 현대카드	<input type="radio"/> 롯데카드	<input type="radio"/> 삼성카드	<input type="radio"/> 신한카드
<input type="radio"/> 외환카드	<input type="radio"/> 하나SK카드	<input checked="" type="radio"/> BC카드	<input type="radio"/> KB국민카드	<input type="radio"/> NH농협카드
<input type="radio"/> 씨티카드	<input type="radio"/> 광주카드	<input type="radio"/> 전북VISA카드	<input type="radio"/> 수협카드	<input type="radio"/> 제주VISA카드

*□ BC카드 - 행사기간 : 2014.06.01~ 2014.07.31 - 행사내용 : 2~3개월 무이자할부(5만원이상 결제시 할부수수료 면제) 4~6개월 부분 무이자 할부 (1회차만 할부 수수료 고객 부담, 잔여회차 면제) - 행사대상 : 비씨카드 전 회원(법민카드 제외)

선택하기! ← **클릭하기!**

※ 납부방법 선택 창에서 '카드 납부'를 선택한 후, 하단의 'BC카드'를 선택하고, '납부하기' 버튼을 클릭해 주세요.

[14] 납부하기 클릭 후 팝업창 클릭하기

인세

▶ 납세번호 확인 및 결제

납세번호	기관번호	세목	납세년월일	과세번호
2014073				6430933

웹 페이지의 메시지

! 세금을 납부한 후에는 결제취소(승인취소)가 불가하오니 세금종류, 카드종류, 일시불/할부 등을 신중히 확인하시고 납부하시기 바랍니다.

클릭하기! → 확인

▶ 납부하기

우리카드 현대카드 롯데카드 삼성카드 신한카드
 외환카드 하나SK카드 BC카드 KB국민카드 NH농협카드
 씨티카드 광주카드 전북VISA카드 수협카드 제주VISA카드

*□ BC카드 - 행사기간 : 2014.06.01~ 2014.07.31 - 행사내용 : 2~3개월 무이자할부(5만원이상 결제시 할부수수료 면제) 4~6개월 부분 무이자 할부 (1회차만 할부 수수료 고객 부담, 잔여회차 면제) - 행사대상 : 비씨카드 전 회원(법인카드 제외)

납부하기

※ 납부하기 버튼을 클릭하면 나타나는 팝업창의 '확인' 버튼을 클릭해 주세요.

[15] 결제 창 화면

Global Payment Service Provider

▶ 지방세 및 공과금 납부는 각종 포인트 및 항공 마일리지 가 적립되지 않습니다.
 ▶ 결제한 후 취소가 불가능하니 신중하게 결제하시기 바랍니다.
 ▶ 고객님의 안전한 결제를 위하여 ISP 인증을 필요로 합니다. > ISP안내

☐ 포인트 사용여부

거래번호	A140702870583	결제금액	11,990	할부기간	일시불
------	---------------	------	--------	------	-----

클릭하기! → **확인**

☑ 문의처

- 평일(18시미전) : 1588-4000
- 평일(18시미후), 토, 일, 공휴일 : 서울시청 다산콜센터 (120번)

☑ TOP포인트 결제 : TOP포인트를 이용하여 최대 12개월 할부까지 결제 가능

※ 포인트는 이미 결제한 부분에 대하여 환원이 불가능하니 유념하여 주시기 바랍니다.

포인트 사용 시 유의사항

- 보유 포인트 > 결제금액 : 결제금액만큼 승인 후 사후 캐시백 처리
- 보유 포인트 < 결제금액 : 결제금액만큼 포인트 차감 후 부족한 금액은 신용카드 대금으로 청구
- 체크카드로 포인트 결제시 : 납부금액이 결제계좌에서 출금된 후 해당 체크카드의 지정결제일에 사용하신 포인트만큼 결제 계좌로 환급

☑ 신용카드

- 개인회원

※ 결제창이 뜨면 결제금액을 확인하고, 중간에 있는 '확인' 버튼을 클릭해 주세요..

[16] 결제 완료 후 화면

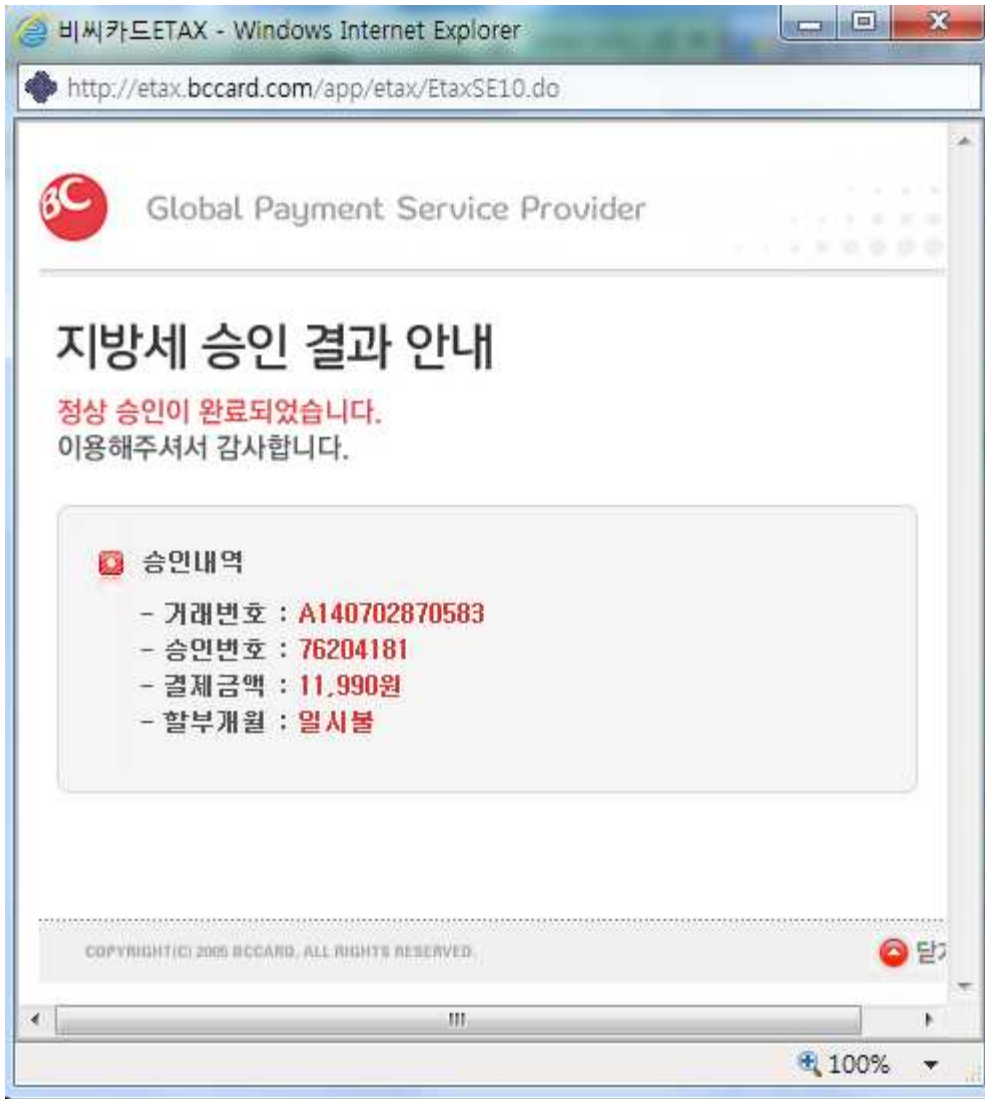

※ 결제가 완료되면, '지방세 승인 결과 안내' 화면이 나타납니다.
승인 내역 부분을 확인해 주세요.

[1기 신규납부확인>납부내역 확인>영수증 인쇄

로그아웃

회원정보수정

미결제: 0 원

납부(영수증)확인

- 회원납부확인 >
- 비회원납부확인 >
- 대리인용납부확인 >
- 납세번호확인 >
- 전자납부번호확인 >
- 상하수도요금확인 >
- 신고납부확인 >**
- 자동차번호납부확인 >
- 영수증보관함 >

납부내역 조회

정수기관: 전체

조회기간: 2014.07.02 ~ 2014.07.02

세목: -- 세목 선택 --

클릭하기!

※ 기본적으로 최근 1년 간의 납부내역을 보여드립니다. 다른 기간을 보시려면 위 조회기간을 변경하여 조회하시면 됩니다.
 ※ 타인의 세금을 납부한 경우는 영수증 보관함에서 납부확인을 할 수 있습니다. >영수증보관함으로 가기

납부내역 확인

목록갯수: 15건씩 보기

총 건수: 1 건 총 금액: 11,990 원

전체	납세번호	세목	납세지	납부일자	납부금액	납부기관	납부지	납부방법	과세대상
<input checked="" type="checkbox"/>	5605359-10140004-2014073-6430933	지방, 영등포	2014.07.02	11,990	BC카드	영등포	인터넷	201.	

체크하기!

납부확인 안내

- 1) 왼쪽 목록에 있는 '신고납부확인'을 누르면 납부내역 확인 화면이 나타납니다.
- 2) 목록에 있는 체크박스를 체크해 주세요.
- 3) 상단에 있는 '영수증 인쇄' 버튼을 눌러주세요.

[18] 지방소득세 특별징수증(영수증) 화면

지방소득세 특별징수분 | 서울시 ETAX - Windows Internet Explorer

https://etax.seoul.go.kr/jsp/comm/CapToTranAction.trans

인쇄하기 저장하기 1/1 닫기

서울특별시 지방소득세 특별징수분 (영 수 증)

납세 번호	기관번호	세목	납제년월기	과세번호
	5605359	10140004	2014073	6430933

전자납부 번호 : 1156019314424654699

납세의무자 정보			
주민(법인)등록번호	107801-28*****	관할구형	영등포구
사업자 번호	107-80 11203	행정동	영등포동
성명(대표자)	영등포구마을공동체 생태계지원사업단	상호	영등포구 마을공동체 생태계 지원사업단
주소	150-035 서울특별시 영등포구 영중로22길 8, 1층		
전화번호	0226362014	휴대폰번호	

신고내역			금 어 년 월	2014.06
번호	인 원	과세 표준	지방소득세액	가산세액
갑종근로소득				
이자소득				
배당소득				
자유직업소득(사업소득)				
갑종퇴직소득				

※ 영수증인쇄 버튼을 클릭하면 나타나는 지방소득세 특별징수분(영수증) 화면에 나타나는 내역을 꼭 확인하시고, '인쇄하기' 버튼을 눌러 주세요.

[18] 지방소득세 특별징수증(영수증)

지방소득세 특별징수증 | 서울시 ETAX

1의 1페이지

서울특별시 지방소득세 특별징수증 (영 수 증)

납세 기관번호 5026358 세역 10140304 납세연월기 2014/7/3 과세번호 6430033

전자납부 번호: 1134010314426054699

납세의무자 정보

주민(법인)등록번호 107501-281111111111 관할구청 영등포구
 사업자 번호 107-80-11202 행정동 영등포동
 성명(대표자) 양종포구마을공동체 생태계지원사업단 상호 영등포구 마을공동체 생태계 지원사업단
 150-036
 주소 서울특별시 영등포구 영등로22길 B, 1층
 전화번호 0234350014 휴대전화번호

번호	신고내역	단	원	과세표준	금		어	
					년	월	지	부
					2014.06			
					지방소득세액	가산세액		
감동근로소득								
이자소득								
배당소득								
자유직업소득(사업소득)								
갑종회적소득								
가타소득		3		133,200	11,950			0
연금소득								
법인세법 96조 규정에 의한 특별징수								
직국면으로부터 받은 소득								
소득세법 110조(양도소득)에 의한 특별징수								
가감세액								
계		3		133,200	11,950			0

신고인 사항
 발행 혹은 상호 양종포구 마을공동체 생태계지원 사업단
 영등포구마을공동체 생태계지원 사업단

위의 금액을 영수합니다.
 2014년 07월 02일
 서울특별시 영등포구 정길

